# duo mag'

**VILLE OU CAMPAGNE ? LES DEUX, C'EST MIEUX !**

INFORMATIONS & ACTUALITÉS
**DE LA VILLE D'AUTUN**

INFORMATIONS & ACTUALITÉS
DE LA VILLE D'AUTUN

duo mag'
n° 5
MARS 2018

# *Formation : ne cherchez pas plus loin*

**BUDGET 2018**
Chiffres clés p.5

**PRÉVENIR LES INCIVILITÉS EN VILLE**
Mesures fortes p.8

➜ RETOUR EN IMAGES p.8-9

➜ BIBLIOTHÈQUE p.4
De nouvelles perspectives au cœur de l'hôtel de ville

➜ LÉGION VIII AUGUSTA p.11
En ordre de bataille pour valoriser les civilisations de l'antiquité

autun CŒUR DE BOURGOGNE
ville ou campagne ?
**Les deux,** c'est mieux !

duo|mag'

**Magazine de la ville d'Autun**

N°5 - Mars 2018
Directeur de la publication : Vincent Chauvet

Conception : Direction de la communication d'Autun et de l'Autunois

Crédits photos : Direction de la communication d'Autun et de l'Autunois, Service archéologique de la ville d'Autun, Sylvia Sontrop-Collenot, Christophe Dury, Bastien Migault *Autuninfos*. Couverture : fotolia.com

Tirages 7 000 exemplaires
Imprimerie Fuchey

Dépôt légal à parution/ISSN : en cours

Toutes erreurs ou omissions seraient involontaires et n'engageraient en aucun cas la responsabilité de l'éditeur et de ses auteurs.

Encore plus d'infos sur autun.com

Suivez-nous sur twitter@AutunVillle
Rejoignez la page facebook Vivre à Autun

## SOMMAIRE

p.3 ILS AIMENT AUTUN /ACTUS

p.4 SERVICES PUBLICS, SERVICES PRATIQUES
La bibliothèque au cœur de l'hôtel de ville

p.5 DES IMPÔTS POUR QUOI FAIRE ?
Le buget principal de la ville : chiffres clés 2018

p.6-7 LE DOSSIER
FORMATIONS : AUTUN MAÎTRE DE STAGE

p.8-9 UN TERRITOIRE EN MOUVEMENT
Des dispositifs pour parer aux incivilités
Retour en images

p.10-11 ILS FONT BOUGER LA VILLE
Festival des lycéens
L'amicale de Fragny
Légion VIII Augusta

P. 11 Tribune libre



# EDITO

Chers Autunois, chers Autunoises,

Avec grand plaisir, nous vous adressons ces quelques mots pour introduire ce cinquième de Duo Mag'.
Notre ville est à la croisée des chemins. Si nombre de difficultés sont encore présentes dans notre quotidien, force est de constater que les signes positifs dont nous évoquions le frémissement il y a quelques mois se confirment.

Nous avons choisi d'axer le dossier central de ce numéro sur un élément clé de l'avenir de notre économie locale : la formation. Pourquoi ? Parce que le paradoxe de notre agglomération, c'est que nous disposons d'un côté d'un vivier important de personnes disponibles pour l'emploi, et de l'autre, des entreprises et des structures employeuses qui n'arrivent pas à recruter du personnel qualifié. Il ne se passe pas une semaine sans que nous soyons, en tant qu'élus, confrontés aux remontées du terrain sur cette problématique. Une donnée doit nous interpeller : une récente étude mesure que plus de 60% des emplois qui seront exercés en 2030 n'existent pas encore ! Tout reste donc à construire, c'est le sens des réformes portées par le gouvernement sur la formation professionnelle qui ne doit plus être considérée comme une étape forcée, mais un passage motivé et naturel vers l'insertion professionnelle et la reconversion. Dans ce processus, Autun présente un temps d'avance important sur d'autres territoires, que vous pourrez découvrir en détail dans ce numéro. Croyez en notre ville et en ceux qui portent ce dynamisme au quotidien, avec vous et pour vous !

Maison de Santé « Michel Gipeaux », résidence seniors dont les constructions sont lancées, cinéma Arletty et bibliothèque multimédia qui achèvent leur transformation, les investissements qu'ils soient publics ou privés sont nombreux sur notre agglomération. Il n'y a pas de secret, une cité ne grandit qu'avec la conjonction de toutes les forces pour aller de l'avant, pour générer de l'emploi et de la valeur ajoutée localement. De son côté, avec une gestion rigoureuse mais néanmoins ambitieuse, la ville d'Autun poursuit ses efforts et ses engagements pour réduire l'impact fiscal sur les ménages autunois.

Au sortir d'un hiver qui a cette année joué les prolongations, le printemps résonne comme une bouffée d'oxygène ! Nombre d'évènements portés par la collectivité ou les associations sont en préparation active. La fête du livre, 21e du nom et le Prix Jules Renard, Augustodunum, la Biennale d'Art Contemporain #ArtAutun cet été qui va vous étonner, ou encore le festival des histoires vraies qui reviendra sur le week-end du 14 juillet à Autun et Bibracte pour donner à notre territoire une visibilité sans égal !

Profitez de chaque moment en famille, entre amis. Ils sont si précieux.
Belles découvertes à toutes et à tous !

**Vincent Chauvet**
Maire d'Autun
1er vice-président du Grand Autunois Morvan

**Cathy Nicolao**
Adjointe chargée de la Communication, de l'Animation et de la Promotion de la Ville

# ILS AIMENT AUTUN

#instantautun
Partagez avec nous vos photos d'Autun

https://www.instagram.com/claire_revesdefripouilles

Venu à l'occasion de la pièce de théâtre « Le fusible » qui s'est jouée à guichet fermé en janvier dernier, Stéphane Plaza a partagé son enthousiasme pour le slogan de notre ville.

Stéphane Plaza, Josette Joyeux, adjointe à la Culture et Arnaud Gidoin

# ACTUS

## De nouvelles constructions à Saint-Pantaléon

Vendredi 9 mars : pose de la première pierre

Les murs de la maison de santé commencent à sortir de terre et laissent deviner l'emprise de plain-pied de 800 m² qui permettra d'accueillir des cabinets médicaux, diverses salles de soins et un secrétariat partagé. Avec des horaires d'ouverture conséquents, la possibilité de consultations non programmées en cas d'urgence, des campagnes de dépistage ou de prévention, la maison de santé sera une réponse supplémentaire aux besoins des patients du territoire.
À quelques dizaines de mètres, un autre bâtiment prend forme. Une résidence seniors de 49 logements (du T2 au T4) offrira un hébergement adapté aux seniors autonomes de plus de 60 ans. Indépendants et confortables, les appartements d'une surface de 53 m² à 86 m² sont conçus pour faciliter les gestes de la vie quotidienne. Des espaces communs (salon TV, salle à manger, buanderie, salle fitness…) favorisent les moments de convivialité.
Financées par la Semcoda, société immobilière qui possède et gère divers logements sur l'agglomération, la maison de santé *Michel Gipeaux* et la résidence seniors ouvriront leurs portes en 2019.

## Hexagone : le relooking continue

Après la rénovation de la toiture en 2011 et de la grande salle en 2016, les cuisines de la salle polyvalente ont désormais retrouvé leur lustre d'antan. Quatre mois et demi de travaux auront été nécessaires pour un changement radical : le sol, désormais couvert d'une résine, le réseau électrique, les portes coupe-feu, la plomberie, les équipements de cuisine (chambre froide et lave-vaisselle de type collectivité) sont entièrement neufs. Nouveauté : les utilisateurs ont à leur disposition des étuves permettant de réchauffer 400 assiettes simultanément.

La remise en état du hall d'accueil, des loges, des couloirs et des toilettes sera la dernière phase pour rendre son éclat à cet espace de convivialité construit il y a 35 ans et tant fréquenté par les Autunois.

## Une exploitation minière bimillénaire

Les promeneurs familiers de la forêt de la Chicole (en direction de Fragny) auront peut-être remarqué sur le sol des traces de saignées et levées de terre. Ces anomalies dans le relief sont les signes d'une exploitation très ancienne du minerai d'étain, l'un des deux matériaux entrant dans la composition du bronze avec le cuivre. Des travaux forestiers importants devant être conduits par l'entreprise Naudet, le service archéologique d'Autun, en partenariat avec le CNRS, a réalisé une série de sondages et les analyses carbone 14 permettent de dater de l'An Mil, les vestiges miniers de cette parcelle. Cette découverte très encourageante laisse présager une exploitation remontant à l'époque gallo-romaine, voire à la protohistoire.
Ces premiers résultats, tout comme ceux des campagnes de fouilles conduites par l'équipe des archéologues municipaux sont présentés chaque année à l'occasion de la Journée d'actualité archéologique. L'édition 2018 a lieu le 30 mars à l'Eduen, elle est ouverte à tous.

# LA BIBLIOTHÈQUE EN TRANSFORMATION

***Par un minutieux travail de l'ombre, la bibliothèque « Bussy-Rabutin », au cœur de l'hôtel de ville, prépare sa métamorphose.***

Dans cet espace de découvertes inépuisables, organisé autour de la verrière, on lira bien sûr, installés dans de confortables fauteuils, mais on travaillera, on rêvera, on admirera des expos, on fera des rencontres avec des auteurs, aussi.
Mais que de manipulations et de réflexions pour prendre en charge les 2000 cartons et choisir les emplacements, installer les 60 000 ouvrages !

## OPTIMISER LES ESPACES

Réaménager la bibliothèque, c'est aussi la repenser pour qu'elle devienne un lieu du 21e siècle, espace accueillant, aéré et propice aux découvertes, où le lecteur se sent le bienvenu. Afin de faciliter les recherches, les collections de lecture publique seront présentées en « pôles d'intérêt » pluridisciplinaires et thématiques. Dans l'ancienne bibliothèque, on trouvait les livres d'un côté, les journaux de l'autre, les DVD et CD encore ailleurs. Désormais, le lecteur profitera d'une classification multi-supports. L'offre numérique sera démultipliée, grâce aux choix judicieux des bibliothécaires secondées par la médiatrice numérique. Les usagers pourront naviguer sur des plateformes d'apprentissages de langues, de solfège, du code de la route, de l'aide aux devoirs, d'offres musicales destinées aux jeunes. Des liseuses en prêt seront disponibles. Chacun de ces services sera accessible en ligne pour les lecteurs inscrits. Les rayons des langues étrangères, bilingues ou de langues anciennes, bien fournis, complètent cette offre immense.

La bibliothèque prépare activement son entrée dans la modernité. Mais elle n'oublie pas son deuxième étage, transformé, remis en lumière et son fonds ancien, tellement précieux qu'il lui confère le titre de bibliothèque classée. Plusieurs milliers de documents ont été sélectionnés et numérisés, mis en scène sur un portail internet, en particulier les manuscrits médiévaux et de nombreuses cartes postales anciennes qu'il sera possible de visionner sans limite.
Enfin, des bacs bleus, verts, des étagères basses sur roulettes signalent déjà les espaces dédiés aux enfants et aux adolescents. Un tableau noir occupe entièrement un mur : témoin de futures expressions à la craie en dessins ou poèmes. Une salle dédiée aux expositions temporaires, une autre pour le travail collaboratif… La bibliothèque à Autun sera donc à la fois, la même et toute autre. Encore quelques semaines de patience avant de découvrir sa géniale métamorphose !

**Double entrée**
L'accès se fera soit par l'escalier central de l'hôtel de ville, soit par l'ascenseur situé à gauche du bâtiment.

**Retour rapide**
Chaque livre sera équipé d'une puce électronique. Des automates, blocs bicolores supportant une tablette avec écran à hauteur des yeux, seront installés à l'extrémité des rayons. Pour un emprunt ou un retour rapide, le lecteur pourra scanner les ouvrages choisis avec sa carte de lecteur. Cependant, les agents, présents à la banque d'accueil, seront toujours à la disposition du public, notamment pour l'inscription des lecteurs, mission d'accueil et de conseil qui reste l'apanage des professionnels de la bibliothèque.

**Rien que pour vos yeux**
Les œuvres de deux artistes autunois orneront le lieu : une fresque d'Hisao Takahashi et un bas-relief de Patrick Chetboun.

Dans un rapport remis le 20 février par Erik Orsenna à la ministre de la Culture, Françoise Nyssen, il est mis en évidence que les bibliothèques d'aujourd'hui sont de véritables lieux de vie. Le rapport fait une vingtaine de propositions, dont le rapprochement physique avec d'autres lieux d'accueil du public, l'amélioration de la prise en compte du handicap et le lancement d'un « plan national pour les bibliothèques » visant, entre autres un élargissement de leurs horaires d'ouverture.

# FISCALITÉ : LA VILLE BAISSE LA PRESSION

***Cette année le gouvernement d'Emmanuel Macron a décidé de mettre un terme à la baisse des dotations aux collectivités locales. Cela a permis d'élaborer une stratégie budgétaire pluri-annuelle avec une programmation sur le long terme des investissements.***

Fait marquant de cette année : une baisse de 2 points de la taxe foncière. Pour Marie-Claire Tellier, adjointe aux Finances, « *les efforts de gestion conduits ces dernières années continuent à porter leurs fruits, et grâce à une maîtrise répétée de notre budget municipal, nous pouvons à nouveau appliquer une baisse de la fiscalité, comme cela s'est produit sur les exercices précédents* ». Par ailleurs dès 2018, 85% des ménages autunois verront une baisse de 30% de leur taxe d'habitation, comme promis par le président de la République.

**Où va l'argent ?**

## LES DÉPENSES

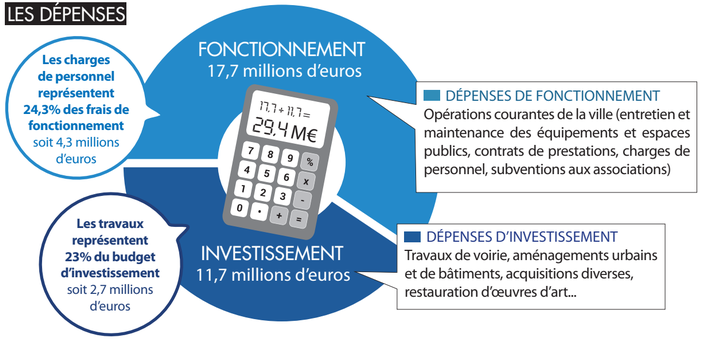


## TRAVAUX
Que se cache-t-il derrière les palissades ?

**Près d'un quart des investissements est consacré aux projets.**
Au chapitre des aménagements urbains, il a été budgété notamment :
- la poursuite des travaux d'embellissement de la place du Champ de Mars côté terrasse de l'Europe
- démolition du bâtiment rue Deguin
- des aménagements au City Stade et au parc Schuman à Saint-Pantaléon

**Également,**
**une grande partie de cette somme sert à entretenir le patrimoine bâti.**

C'est le cas, entre autres, des travaux conduits sur des tronçons de remparts aux abords du plan d'eau, côté rue de la Maladière, ou sur la toiture du musée lapidaire, de l'aménagement du nouveau local de la police municipale avenue Charles de Gaulle…

150 000€ sont consacrés à la maîtrise d'œuvre du projet d'extension du musée Rolin qui entre ainsi dans une phase opérationnelle.

De nombreux travaux de voirie, d'entretien des bâtiments communaux, des cimetières et des écoles complètent la liste.

**D'où vient l'argent ?**

## LES PRINCIPALES RECETTES DE FONCTIONNEMENT

## LES PRINCIPALES RECETTES D'INVESTISSEMENT

- **Emprunts** 1,8 millions d'euros
- **Subventions** 0,9 million d'euros
- **Excédents de fonctionnement** 2,9 millions d'euros

Éléments graphiques : Freepik.com

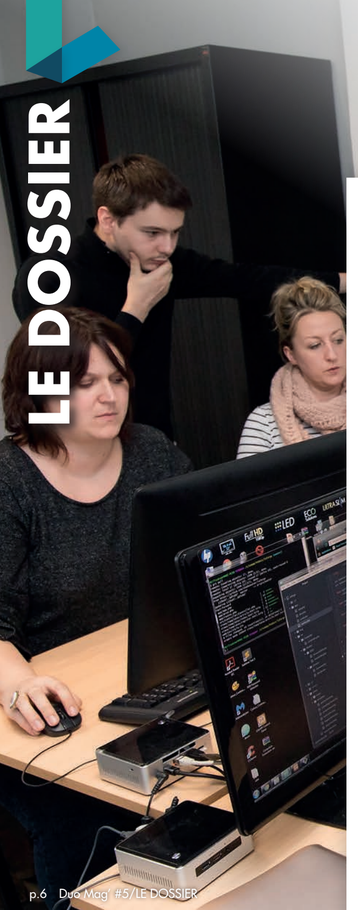

# DES FORMATIONS VERS L'EMPLOI : TROUVER SA VOIE EN GRAND AUTUNOIS MORVAN

***Halte aux mauvais esprits et aux a priori négatifs ! À Autun, on fait tout pour favoriser la formation aux métiers qui recrutent. Oui, il est possible de se former de multiples façons, dans des domaines variés, grâce notamment aux organismes présents sur le territoire : petit tour d'horizon.***

## L'APPRENTISSAGE, VOIE D'EXCELLENCE

À Autun toutes les formations classiques en collège et lycée sont bien là, jusqu'au bac et même au-delà. L'Autunois a ses spécificités et ses formations de prestige, comme le Diplôme National des Métiers d'Art et du Design (DN MADE) du lycée Bonaparte par exemple. Côté agriculture, c'est vers le CFPPA du Velet à Etang-sur-Arroux qu'il faut se tourner. Mais il existe aussi d'autres alternatives.

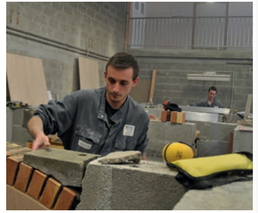

Qui ne connait pas le CFA du bâtiment d'Autun ? Etablissement de référence, il propose un panel de formations, toutes en alternance. L'apprentissage apporte un plus aux entreprises, comme aux apprentis. Avec un taux d'insertion dans la vie professionnelle de 72%, l'établissement autunois a fait la preuve de son efficacité. Cela représente sept jeunes sur dix en emploi six mois après la fin de leur formation. Les filières les plus porteuses restent le gros œuvre, avec la maçonnerie, le carrelage, niveau CAP ou BP ; mais aussi les finitions, plâtre ou peinture. Le CFA d'Autun propose en tout sept voies différentes, dans la menuiserie, l'électricité, la plomberie, la charpente...

**Plus loin...**

Et pour ceux qui ne veulent pas s'arrêter au brevet professionnel, l'établissement autunois propose notamment un BTS (niveau bac +2) Système Constructif Bois Habitat, en partenariat avec le lycée Cassin de Mâcon. Un diplôme prisé dans notre région et ailleurs, dans le domaine en pleine expansion qu'est la construction bois. « *Contrairement à ce que l'on pourrait croire, on peut aller jusqu'au niveau ingénieur en alternance* », souligne le directeur du CFA d'Autun Stéphane Grimard.

## ET POURQUOI PAS LE WEB ?

Outre les établissements de formation bien établis, le Grand Autunois Morvan possède aussi d'autres forces. Autun Morvan Développement Formation (AMDF) est là justement pour mettre en place des formations ciblées, en fonction des besoins et des attentes des entreprises du territoire.

Parmi elles, « Web Force 3 », propose à ses stagiaires de devenir intégrateur-développeur web, au terme de trois mois et demi de formation. Elle est accessible après des tests en informatique, connaissances générales et en logique. La porte est donc ouverte à tous ceux qui ont envie de se lancer dans l'univers du numérique. « *Le développement web est un besoin qu'ont beaucoup d'entreprises. Nous sommes en contact avec une quarantaine d'entre elles pour des stages, des missions ou un recrutement* », détaille Hubert Joby, le directeur d'AMDF.

## L'OFFRE DE FORMATION, C'EST AUSSI...

- Des sessions spécifiquement prévues pour les demandeurs d'emploi afin de devenir **installateur électricien en domotique et objets communicants**. Une voie pour tout savoir sur ces objets connectés qui facilitent le quotidien.
- Apprendre à être IOT Makers en vue de réaliser des **prototypages rapides d'objets connectés** permettant d'apporter une solution à des problématiques d'entreprises, notamment en agriculture.
- Un apprentissage dans les métiers du **secteur des soins et services à la personne**, domaine qui recrute en permanence.
- Une approche aux **métiers de la transformation de la viande** proposée par l'abattoir d'Autun, pour travailler dans les ateliers de découpe de grandes surfaces.
- Un **secteur de la restauration** qui recrute toujours sur le territoire, en service ou en cuisine, et dispose de formations adaptées.
- Gros pourvoyeur de formations, le GRETA propose sur le territoire à la fois des formations diplomantes ou certifiantes, en partenariats avec les établissements locaux, mais aussi des formations courtes, avec des modules spécifiques, notamment en **soins à la personne, en marqueterie, en prévention des risques professionnels**...

*À NOTER*

**Nouveaux métiers, nouvelles compétences :** Selon une étude d'Ernst & Young *La révolution des métiers*, « **60%** des métiers qui seront exercés en 2030 n'existent pas encore ».

http://www.ey.com/Publication/vwLUAssets/EY-revolution-des-metiers/$FILE/EY-revolution-des-metiers.pdf

## BESOIN D'AIDE ? LE CILEF EST LÀ !

S'y retrouver dans le dédale de la formation professionnelle, un défi que le Centre d'Information Local sur l'Emploi et la Formation est habitué à relever. Il propose un accompagnement individuel vers l'emploi, dans toutes les situations, en partenariat avec les établissements, organismes, associations... du territoire. « *Nous travaillons avec différents établissements, avec l'AMDF également, mais aussi l'organisme de formation GRETA* », détaille Imelda Chanoine, la directrice du CILEF.

« *Tout ce qui existe en terme de formation et de reconversion professionnelle est centralisé dans un lieu accessible à tous les publics du territoire* » précise le maire d'Autun Vincent Chauvet, également président du CILEF.

Attention : le CILEF a déménagé !

Auparavant situé vers Pôle Emploi, il vient de s'installer au 1, rue des Pierres à Autun au Forum (ancienne école Chancelier Rolin). Des bureaux rénovés et fonctionnels, avec un numéro de téléphone qui reste inchangé : 03 85 86 51 92.

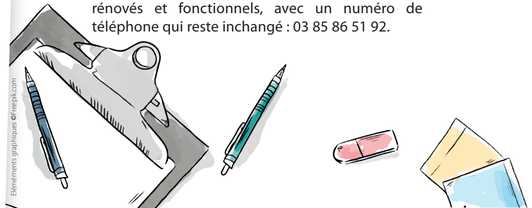

Éléments graphiques freepik.com

ILS ONT TROUVÉ LEUR VOIE... ET ILS RACONTENT !

**Kévin Joyeux, 21 ans**

En deuxième année de brevet professionnel de plaquiste, le jeune apprenti du CFA originaire de la Nièvre s'est pris de passion pour son futur métier et participe cette année aux Olympiades des Métiers. « *J'ai découvert la plaque de plâtre chez mon patron où j'étais déjà en apprentissage de carreleur. Ce métier me plaît, c'est diversifié. On ne fait jamais la même chose. Et en plus il y a toujours du boulot. Pour moi l'alternance est la meilleure façon d'apprendre car il y a beaucoup de pratique. Je sais que je n'aurai pas de mal à trouver du travail où que je sois.* »

**Valentin Voynier, 20 ans**

Ce jeune habitant de Saint-Forgeot a voulu se lancer dans la formation « Web Force 3 » à l'issue de ses études de commerce. Il ne le regrette pas : « *J'avais envie de me lancer dans le numérique et cette formation correspond tout à fait à ce que je cherchais. L'approche est très pratique et individualisée. La formation est courte et nous n'avons pas plus de 10% de théorie. Ce qu'on apprend nous sert tout de suite et il n'est pas difficile de trouver un stage car les entreprises sont très demandeuses. Ça me permet aussi de rencontrer de futurs potentiels employeurs, puisque je souhaite travailler dans le développement web dès la fin de la formation.* »

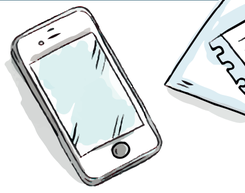

## SÉCURITÉ EN VILLE : **MIEUX PRÉVENIR**

***Afin de permettre aux Autunois, comme aux visiteurs, de vivre et profiter de notre ville sereinement, l'équipe municipale a pris des mesures pour améliorer la sécurité publique dont certaines sont déjà visibles.***

Peut-être aurez-vous remarqué la petite caméra que portent les policiers municipaux sur leur uniforme ? Déclenchée sur demande, elle est utilisée pour enregistrer tout incident conflictuel en cours ou susceptible de se produire.

*« Depuis deux mois, chaque policier en patrouille est muni de sa caméra. Jusqu'à maintenant nous n'avons pas eu encore l'occasion de l'utiliser, et c'est heureux car cela veut dire que nous n'avons pas été témoins d'incivilités,* explique Christophe Kowalczyk, responsable du service de police municipale d'Autun. *Mais nous n'hésiterons pas si le cas se présente, les informations collectées pouvant servir de référence en cas de poursuite ultérieure. »*

*PLUS D'INFOS SUR LE SITE AUTUN.COM* :
Consultez l'actualité en ligne *Des-caméras-mobiles-pour-la-police-municipale*

Autre dispositif de capture d'images bientôt disponible, un système de caméras fixes de vidéo protection, positionné en cœur de ville. L'acquisition est en cours et coûtera 50 000€. Installés à cinq ou six mètres de hauteur, deux appareils auront un zoom visant à 130 m environ et fonctionneront 24 heures sur 24. En complément, une caméra nomade sera placée à la discrétion de la police municipale dans des zones sensibles ou lors d'événements particuliers. Les données seront retransmises en temps réel sur des écrans installés dans le nouveau local de la police municipale. En effet, à la rentrée, celui-ci se situera en haut de l'avenue Charles de Gaulle aux emplacements occupés par l'Office municipal des sports et l'ancien PIJ*. Un espace de 140 m² accueillera l'équipe de trois policiers, un agent de surveillance de la voie publique et une secrétaire. Un quatrième agent de police municipale viendra renforcer la brigade.

*l'Office Municipal des Sports sera installé à l'espace de la vie associative, rue Max Poulleau et le Point Information Jeunesse partage depuis janvier les locaux du CILEF au Forum, rue des Pierres.

*« Avec l'ensemble de ces dispositions, nous souhaitons nous doter des moyens nécessaires pour prévenir les actes d'incivilité,* souligne Roger Vernay, adjoint à la Sécurité. *Chaque année, les dégradations commises sur des équipements municipaux coûtent 60 000€ aux contribuables autunois. Il est essentiel d'équiper notre police municipale d'outils de travail complémentaires à leur action sur le terrain. Les technologies actuelles doivent nous aider à prévenir et freiner les comportements délictueux ».*



## RETOUR EN IMAGES **QUELQUES TEMPS FORTS DE fin 2017/début 2018**

TROPHÉE DES VILLES DE PÉTANQUE
Trophée des villes, l'incontournable de la saison bouliste a tenu en haleine les spectateurs venus nombreux au Parc des expositions L'Eduen.

FESTIVITÉS DE FIN D'ANNÉE 2017 À AUTUN
Le marché de Noël s'est déroulé une nouvelle fois sur la terrasse de l'Europe dans une ambiance festive et ponctuée d'animations.

VŒUX DE LA MUNICIPALITÉ À TOUS LES AUTUNOIS

DEUX JOURS TOUT CHOCOLAT
Le Kiwanis a mené avec succès son la première édition de son « *Show cacao* » à Autun.

MUSÉE ROLIN : RETOUR D'UNE ŒUVRE MAJEURE
Après trois mois au musée du Louvre pour l'exposition « François 1er et l'art des Pays-Bas », le Triptyque de l'Eucharistie revient à Autun. *Plus d'infos sur le musée Rolin et ses collections : autun.com*

SOIRÉE EXTRAVADANCE LE 24 FÉVRIER DERNIER
La patinoire éphémère a battu son record d'affluence avec 10 322 entrées en 2018 !

ATTRACTIONS SUR LE PARKING DU PARC DES EXPOS
Patinoire éphémère et attractions : le duo gagnant pour des vacances d'hiver réussies à Autun.

ACTION, COOPÉRATION ET PROJETS
Autour de la table se tenaient les acteurs associatifs et institutionnels du territoire et de la région autour des actions de solidarité internationale, notamment avec le Burkina Faso.

AUTUN FAIT BON ACCUEIL À SES VISITEURS CHINOIS
Une délégation d'enseignants chinois venue de Chengdu était de passage à Autun en février dernier.

SALON DES LOISIRS 2018 À BRUXELLES
Présente sur le stand de la Saône-et-Loire, Autun a pu faire sa promotion touristique auprès de plus de 100 000 visiteurs.

LES 90 ANS DE TOLIX
Un timbre a été spécialement émis et une exposition s'est tenue à l'hôtel de ville pour célébrer cet événement.

## POUR LES RESTOS
### FIERS D'ÊTRE LYCÉENS DU CŒUR !

***Le « Festival des lycéens 71 » est une association Loi 1901 qui rassemble les lycéens d'Autun, de Montceau et de Chalon-sur-Saône autour de concerts dans chacune de ces villes. Christelle Vailleau, conseillère principale d'éducation du lycée Bonaparte d'Autun, s'implique depuis toujours au cœur de cette initiative à la fois récréative, caritative et éducative.***

Car l'enjeu de cette soirée qui vient d'avoir lieu à l'Hexagone, très prisée des Autunois, et même des publics des environs, va bien au-delà d'un concert géant organisé par plus de 180 lycéens. 600 places se sont arrachées cette année encore, vendues par les jeunes eux-mêmes ! Les Restos du cœur sont les récipiendaires directs des bénéfices récoltés. Mais pour Christelle, et les professeurs qui assistent tous au concert, l'objectif est aussi l'éducation à la citoyenneté des jeunes « *qui ont du talent* », souligne la CPE, quel que soit leur niveau de performance scolaire.

Trouver des sponsors, vendre des places, assurer les répétitions, scénariser le spectacle, concevoir l'affiche, coordonner la vingtaine de groupes de musiciens, chanteurs, danseurs, comédiens, artistes de cirque, d'arts martiaux : la visée éducative est évidente ! Tous les élèves qui s'inscrivent en seconde au lycée connaissent déjà ce rendez-vous incontournable de la jeunesse autunoise. Le spectacle d'Autun est reconnu pour sa qualité et sa créativité sans cesse renouvelée.

Pour les Restos, fiers d'être Autunois !

## QUAND AMICALE DE FRAGNY
### RIME AVEC AMIS

***Voilà un bel exemple de structure associative qui joue bien son rôle de créateur de liens, aussi bien social que générationnel. Créé en 1982 à l'initiative d'Elisabeth Popille en « faisant le tour des maisons », l'Amicale de quartier de Fragny, a toujours su maintenir cet esprit de village, tant plébiscité par les adhérents.***

Des anciens côtoient des jeunes couples avec enfants. Les activités proposées sont très diverses, du tournoi de belote au repas champêtre, en passant par les soirées intergénérationnelles à thème et les marches en famille.
Le bureau actuel de huit personnes, toutes bénévoles, se réunit régulièrement pour organiser de A à Z les manifestations mensuelles. Une quinzaine d'autres vient en renfort pour la logistique : montage des chapiteaux, installation de l'électricité et surtout, apporter de nouvelles idées ! Pour Elisabeth et son équipe, l'objectif est de « *réunir les gens, de récolter des fonds pour le repas des anciens en fin d'année et offrir des cadeaux aux enfants du quartier* ». Les habitants apprécient de vivre « *à la campagne et à proximité de la ville* », en pleine nature. Chevreuils, sangliers, oiseaux migrateurs viennent parfois croiser leurs regards au bout des jardins. Ce qui ne les empêche pas, bien au contraire d'apprécier les divertissements.

Grâce à l'Amicale, dont les activités en intérieur se déroulent dans l'ancienne école, la centaine de familles de Fragny adhérente peut se connaître, car « *il ne suffit pas d'être voisin pour se rencontrer un jour* ». L'Amicale facilite les liens par son réseau de relations où l'on se tutoie. Le bureau tient à son rôle « rassembleur et médiateur ». L'Amicale fait toujours le premier pas. Alors, si vous vous installez un jour à Fragny, ne soyez pas étonné de recevoir la visite d'Elisabeth, de Maurice ou de Josette : ils viennent en amis, tout simplement !

*De gauche à droite sur la photo*

Elisabeth Popille, présidente de l'Amicale de Fragny, une énergie sans faille pour tisser les liens de voisinage, aux côtés de Josette Convert, secrétaire et de Maurice Lamalle, trésorier. Ils préparent le programme des activités mensuelles.

## ILS PARLENT GREC ET LATIN
### EN PUBLIC !

Ce fut début mars, une première en France : associer dans un même colloque des professionnels qui utilisent le latin et le grec à des fins scientifiques. Historiens, archéologues, enseignants, musicologues, vidéastes et monteurs 3D se sont rencontrés à Autun à l'initiative de l'association Légion VIII Augusta, en collaboration avec une fédération enseignante et la ville d'Autun. Ces orateurs de très haut niveau, intervenant bénévolement, venant de différents pays d'Europe, ont confronté leurs expériences des langues anciennes.

Tables rondes, ateliers, interventions bilingues français-latin pour certaines d'entre elles, se sont succédés. De belles découvertes ont vu le jour : celle de cette enseignante chinoise, professeur de latin-grec de l'université de Pékin, ou encore ce film en latin, créé par l'IUT de Chalon, sur la mosaïque Bellérophon (chef d'œuvre de l'antiquité présentée au musée Rolin) et visible sur la chaine YouTube, et aussi des concerts de poésie grecque et latine. Les amoureux des langues anciennes ont rejoint vingt siècles plus tard, le célèbre rhéteur Eumène et ses écoles qui à l'époque romaine, faisaient d'Autun le siège d'universités de langue grecque réputées dans toute la Gaule.

La Légion VIII Augusta, plus connue pour ses reconstitutions historiques, telles les Journées Romaines qui attirent le grand public (7000 personnes en 2017, et des milliers de vues sur les réseaux sociaux) ou pour ses magnifiques poules romaines vivant paisiblement non loin du lac d'Autun, multiplie les activités de recherche à dominante scientifique autour des civilisations de l'antiquité. Le latin et le grec n'étant pas encore classés au Patrimoine culturel immatériel mondial de l'UNESCO, Légion VIII Augusta participe à la création d'un réseau européen afin de pouvoir établir la demande au titre de l'union européenne. Les idées sont « légions », entre autres, des voyages à Rome et à Oxford, pour étudier les expériences de partenariat entre une ville et une université. Enfin, dès la fin mars, Autun accueille 1000 élèves bourguignons durant une semaine pédagogique des langues anciennes, opération qui sera renouvelée en 2019.

*Τῆς παιδείας ἔφη τὰς μὲν ῥίζας εἶναι πικράς, τὸν δὲ καρπὸν γλυκύν* (Les racines de l'instruction sont certes amères, mais les fruits en sont doux.)

*PLUS D'INFOS :*
sur www.leg8.fr

## TRIBUNE LIBRE

Le nouveau Maire Vincent Chauvet ne fait pas de la politique pour lui, « contre les autres ». Il est donc bien normal que la plupart de ses actes correspondent aux choix de notre programme en 2014. En conséquence nous les soutenons et votons pour ces projets qui auraient été les nôtres.
Nous restons cependant vigilants et avec notre réalisme pragmatique nous veillons à ce que les orientations prises pour Autun soient propices au développement de la ville.
Nous continuons à être force de proposition et insisterons toujours pour que soient amoindries les erreurs du passé et que soit boosté notre Centre-Ville.
A l'occasion de la fin de cet aménagement, il faut intégrer la construction d'un marché couvert entre la Mairie et le Théâtre, rouvrir l'accès par les grands escaliers de l'Hôtel de Ville pour la bibliothèque…
Enfin, depuis neuf mois, quel est le bilan de notre inscription à l'Unesco ?

*Entreprendre pour Autun*
Groupe d'opposition

**Résolument tournés vers l'avenir**

Par le passé, il en aura fallu surmonter des épreuves pour parvenir à repousser le déclin qui était lentement promis à notre ville par ses détracteurs. Le combat se poursuit au quotidien, et l'optimisme est clairement de rigueur !

Avec une gestion rigoureuse mais néanmoins ambitieuse, la ville poursuit ses efforts et ses engagements pour réduire l'impact fiscal sur les ménages autunois. La priorité fixée autour de la redynamisation du centre ville est un travail sur la durée, mais d'ores et déjà visible. De nouveaux projets privés sont en passe de se concrétiser, signe d'une reprise continue que nous accompagnons avec attention.

Rien n'est acquis mais plus que jamais, la majorité municipale est mobilisée autour de Vincent Chauvet pour poursuivre et amplifier cette dynamique, et pour saisir les meilleures opportunités qui conduiront à un développement moderne et pérenne de notre ville et du territoire.

*Pour Autun*
Les élus de la majorité municipale

# C'est le moment
## *de mettre le nez dehors*

DÉCOUVREZ L'OFFRE SPORT NATURE
SUR AUTUN.COM

autun
CŒUR DE BOURGOGNE

ville ou campagne ?
**Les deux,** c'est mieux !